T・G 体育会の歩み

学生課　高橋嘉男記

体育会が創設されてから本年で十七年目を迎え、その陣容は三十部七同好会となり、会員数は一、三〇〇名を越えるまでに発展している。

ここで体育会の今日の隆昌をもたらした歩みと若干の問題点について体育会年表を通して考えてみたいと思う。

体育会が創設されたのは昭和二十四年であった。それまでの大学スポーツとしての課外体育は現在と同様、その活動はきわめて盛んであった。

しかし戦後まもないことでもあり、すべてが荒廃していたし、まして現在のような体育館もなく、運動場も整備されたものはなかった。そんな環境のもとでの課外体育活動では活動そのものは活発であっても、各部間の横の連絡がなく、施設、設備の充実等の実現には全く無力であった。

そこで各部の横の連絡を密にし、互に助け合い、励まし合って親睦をはかり、結束をかためることが必要となり、今日の体育会の基盤となったのである。

このようにして基盤の確立した体育活動は体育会年表にみられるように、各種大会、また各分野においての隆昌を見るに至ったのである。

勿論、前述の基盤よりここまで到達するには大きな努力があったことは見のがせない事実である。

まず第一に、基盤は出来たが、体育会組織をいかにすべきかということであった。

前述したごとく、体育会結成以前の運動部活動はたしかに盛んであり、また各種大会にも積極的に参加し、優秀な成績を収めたことは事実であったが、しかし、運動部全体がまとまって、一つの目的に向って前進するという学生百活動の発展のためにはどうしても体育会という中枢機関、統一機関が必要になったわけです。

この必要性を満たすために、体育会結成の際、先輩大学であった立教大学・早稲田大学を訪ね、体育会の組織について調査、研究し、資料を検討し、「東北学院大学体育会」の正常な運営にはどのような組織にするかを体育会結成の目的に対比して考えたところ「立教大学体育会」型の形式をとることになった。

（当時の体育会組織として大別して二つの型があった。即ち、「早稲田大学体育会」型と「立教大学体育会」型である。

両者とも戦後の大学スポーツは保健体育という正課の発展的段階として課外体育（運動部）と一般体育（一般学生の課外スポーツ）が生れたという考え方において同じであるが、運営の方法において相異がある。

即ち、「早稲田大学体育会」型は学内体育（正課・課外・一般）に関しての一切を大学機構の中にくみ入れ、管掌するという体育の一元化を計ったものである。

他方「立教大学体育会」型の課外体育の分野に課外活動として学生の自主的活動であり、学生の手によって運営されているものである。

勿論、これらの二大別は当時の考え方であり、現在の考え方とは多少異なっていることを付記しておく。

第二に学外との親睦を計ることによっての技術の練磨のための交流をもつことであった。

その為に青山学院大学と交流をもった。

青山学院大学との総合定期戦は昭和二十五年に開始された。その目的は「両校の健学の精神にもとづき、体育活動を通じて心身を練磨し、両校の発展に寄与し、体育文化の高揚に努めるとともに、健全なる学生スポーツの担い手となることにある。

この定期戦を結ぶためには、当時体育会が創設されたばかりであり、各部の横の連絡を密にし、やっと体育会の運営が軌道にのったばかりであったので、種目の決定やら、実施方法、運営方法についての問題について当時の体育会の学生が如何に努力し、苦労したかは想像にかたくない。

次に体育会の活動面の経過について述べてみたいと思う。

一、青山学院大学　総合定期戦

青山学院大学との総合定期戦は昭和二十五年青山学院大学において開始されて以来、一年毎に当番校となり、本年で第二十回目を迎える。その間の対戦総合成績は本学の四勝十五敗である。（昨年の第十九回大会まで）対戦種目数も開始されたばかりの第一回戦が七種目であったが、現在ではオープン戦を加えて十九種目となり、前述の定期戦の目的と交流の意義が回を重ねるにつれて再認識され、益々発展している。

昨年の第十九回定期戦はオープン戦を含め十七種目に熱戦を展開し、本学の四勝十三敗で総合優勝は逸したものの、内容は実力伯仲で今後が期待される。

二、対北海学園大学　総合定期戦

北海学園大学との総合定期戦は昭和三十年札幌において第一回が開始された。

当時北海学園大学新聞会編集長宮崎氏の発案であり、昭和二十九年にこの案をもって北海学園大学補導部長であった三森先生が来学され、是非定期戦を結んで欲しいとの強い要望を受け、スポーツを通しての両校の親睦をお互いの心身の練磨の中につちかわれる人間性を発展させる意味において、意義があるとの見解が成り立ち、両大学学長間で正式に文書の交換があり結ばれたものであった。

しかし、当時本学においては青山学院大学との定期戦や、東北地区大学総合体育大会等の行事があり実施時期の点や、又地理的、経済的な面でも負担があまりにも多すぎるという問題があり、定期戦反対の声もあった。

その後定期戦の回を重ねるにつれて困難な面が克服せられ、今日に至っている。

この定期戦も今年で第十五回を迎え、青山学院大学との定期戦と同様、一年毎に当番校となり、種目数は開始時は八種目であったが年々ふえて、現在ではオープン戦を含んで十四種目となり、技を競い合っている。

対戦総合成績は本学の十四連勝（昨年大会まで）という輝やかしい戦績だが、北海学園大学も年々一般学生の応援等の参加が少ない。（全学的な行事なのに。）

これらの問題点を大学一体となって考えてみる必要があり、体育会創設の本質にたちかえって今後一層の発展を期待するとともに本体育会に対し絶大なる御協力、御指導のほどをお願いしてペンを擱きます。

三、東北地区大学　総合体育大会

この大会は文部省の主催で行なわれるもので、昭和二十五年より開始され、種目数は十九種目で、参加大学は東北地区国公私立大学二十七校、参加人員約四、〇〇〇名の多きをかぞえ、本年で第二十回を迎える。

この大会の主旨は「各大学の体育団体を統轄して、学生相互の親睦と団結を図り、スポーツ精神に則って学生にスポーツの普及を計り、その発展に寄与することにある。

運営は東北地区大学体育連盟規約並びに東北地区大学総合体育大会規約にもとづき、東北地区の国立大学が主管校となり実施されているが、第十九回大会まで本学は連続総合優勝を飾っている。まさに東北地区大学の雄と自他ともに認めている。

最後に本大学体育会に対し若干の問題点を指摘してみたいと思います。

一、体育会創設時の基盤になった体育会内部の各部間の横の連絡を密にするとの願いが現在十二分に行なわれているかどうか。

このことは今後も忘れてはならないことであろう。

一、一般学生より遊離してはいないか。

確かに体育会は年一回体育祭を催し、一般体育の振興につとめているが、前述の両定期戦の際に

山岳部　—ヒンズークシ登頂に成功—

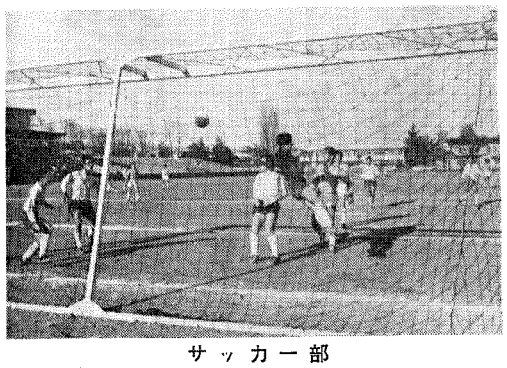

サッカー部

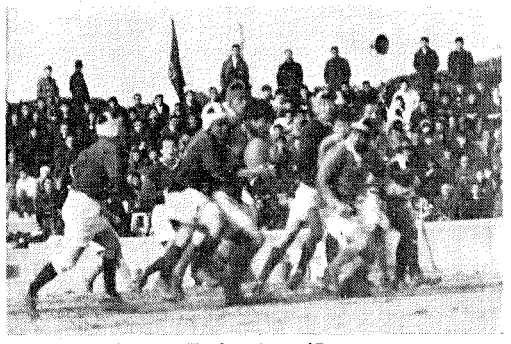

ラクビー部

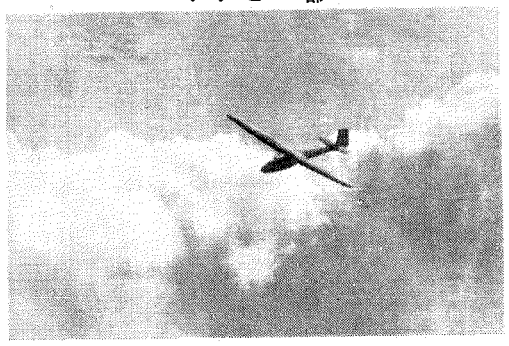

航空部

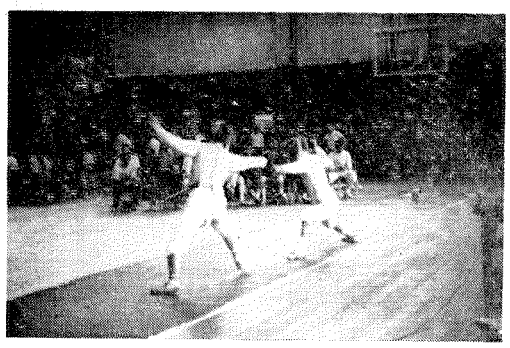

フエンシング部

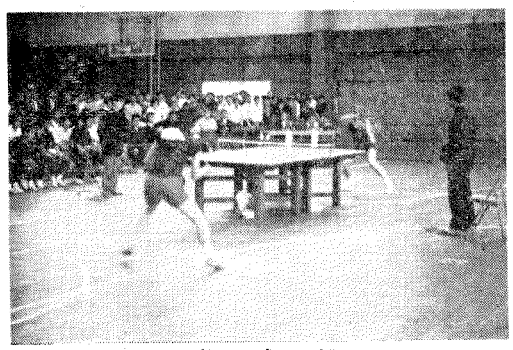

卓球部

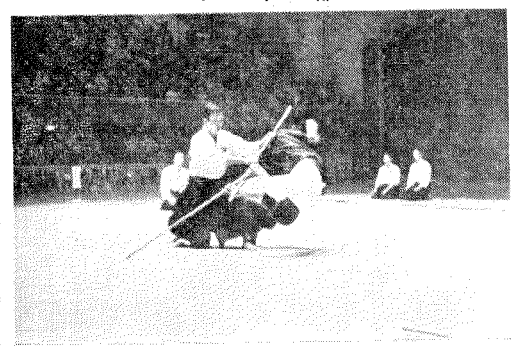

合気道部

体育会年表

年	部名	体育会歴史
大正八年	剣上競技	硬式野球
九年	蹴道	神学校時代アチャラクラブとして蹴球
十年	サッカー	硬式野球部として発足
十三年	蹴道	第一回全国高等学校蹴球大会
十四年	蹴道	第一回全国高等学校蹴球選手権大会
十五年	サッカー	千葉県進駐軍を招聘
十六年	サッカー	学院専門部（東北学院二部、高等一部を学院専門部に改称）卒業生を主体に各種の選手を集めて発足
昭和二年	サッカー	東北帝国大学蹴球部対東北学院専門部蹴球部の試合が行なわれ、東北学院専門部が勝ち、学院蹴球部の歴史が始まる
三年	本部	第一回東北学院・青山学院定期戦
六年	ラグビー	部創設
七年	サッカー	第一回東北帝国大学対東北学院専門部蹴球定期戦
九年	ラグビー	第一回東北帝国大学対東北学院専門部ラグビー定期戦
十一年	サッカー	学院専門部蹴球部が東北帝国大学蹴球部と定期戦を開始
十四年	航空	陸軍工業株式会社仙台製作所の設立に伴い、同製作所の従業員の中から航空部の結成が企画され、ここに航空部が誕生した。
十五年	山岳	第一回東北学院大学対東北大学蹴球定期戦
十八年	サッカー	第十回全国高等学校蹴球大会に東北代表として参加、一回戦で敗退。
二十年	航空	戦争激化のため、航空部員は全員学徒動員により、軍需工場に動員され、航空部は事実上解散状態となる。
二十一年	サッカー	第一回東北大学総合体育大会開催
二十二年	野球部	全国専門学校大会優勝
二十三年	サッカー	第三回東北体育サッカー一般の部で準決勝進出
二十四年	野球部	全日本優勝
二十五年	空手道	第四回東北総合体育大会蹴球部門で優勝
二十六年	ボクシング	第五回国体仙台サッカー三位
二十七年	サッカー	復活、部創設
二十八年	バレー	部創設、主将渡辺万平
二十九年	ラグビー	青山定期戦始まる
三十年	ボクシング	全日本選手権挑戦出場

年	部名	体育会歴史
二十六年	サッカー	第四回東北大学総合体育大会蹴球部門で優勝
二十七年	蹴道	第五回東北大学総合体育大会蹴球部門で優勝
二十八年	蹴道	第一回全国大学蹴球選手権大会出場
二十九年	バスケットボール	第一回東北大学総合体育大会バスケットボール部門で優勝
三十年	サッカー	第一回国民体育大会蹴球部門で優勝
三十一年	蹴道	第一回国民体育大会蹴球部門で優勝
三十二年	蹴道	第二回国民体育大会蹴球部門で優勝
三十三年	蹴道	第三回国民体育大会蹴球部門で優勝
三十四年	蹴道	第四回国民体育大会蹴球部門で優勝
三十五年	自動車	第五回国民体育大会蹴球部門で優勝

年	部名	体育会歴史
三十六年	サッカー	第六回国民体育大会蹴球部門で優勝
三十七年	蹴道	第七回国民体育大会蹴球部門で優勝
三十八年	蹴道	第八回国民体育大会蹴球部門で優勝
三十九年	バレー	第九回国民体育大会蹴球部門で優勝
四十年	蹴道	第十回国民体育大会蹴球部門で優勝
四十一年	蹴道	第十一回国民体育大会蹴球部門で優勝
四十二年	蹴道	第十二回国民体育大会蹴球部門で優勝
四十三年	蹴道	第十三回国民体育大会蹴球部門で優勝